aztn info

lipanj 2022.

Međunarodna konferencija povodom 25 godina rada AZTN-a, 28. rujna 2022., hotel Dubrovnik, Zagreb

Sadržaj

AZTN utvrdio zabranjeni sporazum u postupcima javne nabave

Provedba ZNTP-a: Još jedno pravomoćno rješenje iz područja ZNTP-a

AZTN odobrio koncentraciju CME Media i RTL Hrvatska

Aktivnosti u okviru organizacije za gospodarsku suradnju i razvoj (OECD)

AZTN u HUP-u

AZTN i AEM

AZTN u HGK

Apple ispunio zahtjeve u Nizozemskoj

Kazna češkom udruženju škola jezika zbog namještanja cijena

Njemačka agencija kaznila građevinske poduzetnike zbog zabranjenih sporazuma u javnoj nabavi

AZTN utvrdio zabranjeni sporazum u postupcima javne nabave

Tri su poduzetnika u postupcima javne nabave 14 grupa prehrambenih proizvoda sklopili zabranjeni horizontalni sporazum, koji je za cilj imao sprječavanje, ograničavanje ili narušavanje tržišnog natjecanja

Agencija za zaštitu tržišnog natjecanja (dalje u tekstu: AZTN) utvrdila je rješenjem od 28. travnja 2022. godine da su poduzetnici Agro-Vir d.o.o., sa sjedištem u Zagrebu (dalje u tekstu: Agro-Vir), Agrodalm d.o.o., sa sjedištem u Zagrebu (dalje u tekstu: Agrodalm) i Diljexport d.o.o., sa sjedištem u Zagrebu (dalje u tekstu: Diljexport), u postupcima javne nabave 14 grupa prehrambenih proizvoda s namjerom sklapanja okvirnog sporazuma s tri gospodarska subjekta za razdoblje od četiri godine koji su tijekom 2012. godine provedeni od strane Ustanove "Dobri dom" Grada Zagreba, sa sjedištem u Zagrebu, prethodnim utvrđivanjem i usklađivanjem cijena njihovih ponuda radi utjecaja na ishod predmetnih postupaka javne nabave i međusobnom podjelom pojedinačnih ugovora o javnoj nabavi, prema pojedinim grupama nabave i godinama, s ciljem da se unaprijed utvrđenom sudioniku sporazuma omogući sklapanje ugovora o javnoj nabavi na temelju okvirnog sporazuma, za određenu grupu nabave i godinu, u razdoblju od 4. lipnja 2012. do 1. siječnja 2014. godine narušili tržišno natjecanje u istim postupcima javne nabave, odnosno sklopili zabranjeni horizontalni sporazum, koji je za cilj imao sprječavanje, ograničavanje ili narušavanje tržišnog natjecanja u smislu članka 8. stavka 1. točke 1. i 3. Zakona o zaštiti tržišnog natjecanja ("Narodne novine", br. 79/09., 80/13. i 41/21., dalje u tekstu: ZZTN).

Istim rješenjem utvrđeno je da je poduzetnik Marino-Lučko d.o.o., sa sjedištem u Lučkom, naknadno pristupio navedenom zabranjenom sporazumu Agro-Vira, Agrodalma i Diljexporta, i međusobnom podjelom pojedinačnih ugovora o javnoj nabavi s navedenim poduzetnicima, prema pojedinim grupama nabave i godinama, s ciljem da se unaprijed utvrđenom sudioniku sporazuma omogući sklapanje ugovora o javnoj nabavi na temelju okvirnog sporazuma, za određenu grupu nabave i godinu, u razdoblju od 1. siječnja 2013. do 1. siječnja 2014. godine narušio tržišno natjecanje u predmetnim postupcima javne nabave, odnosno sklopio zabranjeni horizontalni sporazum koji je za cilj imao sprječavanje, ograničavanje ili narušavanje tržišnog natjecanja u smislu članka 8. stavka 1. točke 3. ZZTN-a.

! NAVEDENIM PODUZETNICIMA IZREČENE SU NOVČANE KAZNE U UKUPNOM IZNOSU OD 2.155.000,00 KUNA

Primjenom na odgovarajući način kriterija pravila o tržišnom natjecanju u EU, AZTN je ocije-

Karteli

Karteli su u pravilu tajni horizontalni sporazumi između dva ili više neovisnih poduzetnika ili odluke udruženja poduzetnika ili usklađeno djelovanje poduzetnika koji svi djeluju na istoj razini proizvodnje odnosno distribucije, a imaju za cilj narušavanje tržišnog natjecanja između konkurenata, putem međusobnog utvrđivanja kupovnih ili prodajnih cijena, podjele tržišta i kupaca, ograničavanjem proizvodnje i/ili prodaje i tehnološkog razvoja, dogovorom o sudjelovanju u postupcima javne nabave i slično, čija je posljedica štetan učinak na potrošače u vidu povećanja cijena i smanjivanju izbora robe i/ili usluga. Smatraju se po svojoj vrsti najtežim oblicima ograničavanja tržišnog natjecanja, odnosno najtežim povredama ZZTN-a.

nio kako određene indikativne činjenice i okolnosti, (približno jednake ukupne ponude za sve četiri godine trajanja okvirnog sporazuma, približno jednake ponude za sklapanje pojedinačnih ugovora o javnoj nabavi za 2012. godine, potpuno identične ponude različitih ponuditelja unutar iste grupe proizvoda, nerealno iskazane ponude istog ponuditelja za pojedinačne godine unutar iste grupe, podjela izvršavanja ugovora o javnoj nabavi i obrazac postupanja stranaka u svezi odustanka od sklapanja pojedinačnih ugovora o javnoj nabavi), promatrane kao cjelina, ukazuju na postojanje predmetnog zabranjenog sporazuma i predstavljaju dokaz povrede pravila tržišnog natjecanja, konkretno članka 8. ZZTN-a koji uređuje zabranjene sporazume poduzetnika.

Navedene indikativne činjenice i okolnosti o postojanju predmetnog zabranjenog sporazuma potkrijepljene su materijalnim dokazima prikupljenim tijekom nenajavljenih pretraga poslovnih prostorija Agrodalma i Diljexporta.

AZTN je u konkretnom slučaju kao povredu članka 8. ZZTN-a utvrdio postupanja predmetnih poduzetnika koja su uključivala prethodno utvrđivanje i usklađivanje cijena njihovih ponuda radi utjecaja na ishod predmetnih postupaka javne nabave i međusobnu podjelu pojedinačnih ugovora o javnoj nabavi, prema pojedinim grupama nabave i godinama, s ciljem da se unaprijed utvrđenom sudioniku sporazuma omogući sklapanje ugovora o javnoj nabavi na temelju okvirnog sporazuma, za određenu grupu nabave i godinu.

Dakle, riječ je o manipulaciji predmetnim postupcima javne nabave 14 grupa prehrambenih proizvoda, temeljem zabranjenog sporazuma između tržišnih konkurenata o cijenama koje će ponuditi u okviru tih postupaka i o podjeli ugovora o javnoj nabavi, prema pojedinim grupama nabave i godinama.

Dogovorom o utvrđivanju cijena koje će ponuditi u predmetnim postupcima javne nabave i međusobnom podjelom ugovora o javnoj nabavi, prema pojedinim grupama nabave i godinama, predmetni poduzetnici unaprijed su otklonili neizvjesnost oko njihovog postupanja u istim postupcima javne nabave i time uklonili rizike međusobnog tržišnog natjecanja. Za određena koluzivna ponašanja, koja vode do toga da karteli horizontalno određuju cijene, može se smatrati vjerojatnim da će imati negativne učinke, osobito na cijenu, količinu ili kvalitetu proizvoda i usluga, da nije potrebno u svrhu primjene članka 8. ZZTN-a, dokazivati da imaju konkretan učinak na tržište. Prema ocjeni AZTN-a, predmetni zabranjeni sporazum sadrži dovoljan stupanj štetnosti da se smatra ograničenjem tržišnog natjecanja "s obzirom na cilj" u smislu članka 8. stavka 1. ZZTN-a.

Osim protutržišnog cilja predmetnog zabranjenog sporazuma, u postupku su utvrđeni i protutržišni učinci istog sporazuma zbog kojih je tržišno natjecanje u postupcima javne nabave 14 predmetnih grupa nabave bilo stvarno i značajno narušeno. **a**

SPORAZUMI O PODJELI TRŽIŠTA PREDSTAVLJAJU POSEBNO TEŠKE POVREDE TRŽIŠNOG NATJECANJA I SAMI PO SEBI IMAJU ZA CILJ OGRANIČITI TRŽIŠNO NATJECANJE TE SU OBUHVAĆENI KATEGORIJOM KOJA JE IZRIČITO ZABRANJENA ČLANKOM 8. STAVKOM 1. ZZTN-A

Saznanja o mogućim zabranjenim sporazumima u postupcima javne nabave možete dostaviti AZTN-u

Propisi o zaštiti tržišnog natjecanja primjenjuju se i na postupke javne nabave, ali isključivo na poduzetnike koji se u tim postupcima javljaju kao ponuditelji. Navedeno se osobito odnosi na postupanja neovisnih poduzetnika - tržišnih konkurenata kroz manipuliranje ponudama na javnom natječaju putem sporazuma o cijenama koje će ponuditi u okviru tih postupaka, sporazuma o redoslijedu kojim će se javljati na javne natječaje (tzv. rotacija ponuditelja), sporazuma o podjeli tržišta na način da se konkurenti dogovore tko će izlaziti na natječaje određenih naručitelja, odnosno suzdržavati se od sudjelovanja na natječajima naručitelja koji "pripadaju" drugim ponuditeljima i sl. Navedena vrsta tajnih sporazuma između konkurenata ima sva obilježja kartela i predstavlja jedan od najtežih oblika narušavanja tržišnog natjecanja. Svoja saznanja o mogućim zabranjenim sporazumima u postupcima javne nabave možete dostaviti AZTN-u (u obliku inicijative ili predstavke) osobno ili putem pošte na sljedeću adresu:

Agencija za zaštitu tržišnog natjecanja
Savska cesta 41
10 000 Zagreb

ili

putem elektroničke pošte:

zabranjeni-sporazumi-jn@aztn.gov.hr

Provedba ZNTP-a: Još jedno pravomoćno rješenje iz područja ZNTP-a

Visoki upravni sud Republike Hrvatske (dalje u tekstu: VUSRH) odbio je žalbu tužitelja NARODNI TRGOVAČKI LANAC d.o.o., Sesvete (dalje u tekstu: NTL) i potvrdio presudu Upravnog suda u Zagrebu, od 27. svibnja 2021. godine, kojom je odbijen tužbeni zahtjev za poništenje rješenja Agencije za zaštitu tržišnog natjecanja (dalje u tekstu: AZTN) od 18. travnja 2019. godine, kao i zahtjev tužitelja za naknadu troškova upravnog spora.

Podsjećamo da je prvostupanjskom presudom Upravnog suda u Zagrebu odbijen tužbeni zahtjev NTL-a za poništenjem rješenja tuženika - AZTN-a, od 18. travnja 2019. godine, u upravnoj stvari utvrđivanja iskorištavanja značajne pregovaračke snage nametanjem nepoštenih trgovačkih praksi u vezi sadržaja i načina provedbe Općeg ugovora o kupoprodaji robe s dobavljačem GAVRILOVIĆ d.o.o., Petrinja od 1. travnja 2018., protiv trgovca NTL-a u smislu ZNTP-a, kao i odbijen zahtjev za naknadu troškova upravnog spora. Donošenjem opisane presude VUSRH-a, rješenje AZTN-a od 18. travnja 2019. godine postalo je pravomoćno.

Poveznica na prethodno priopćenje o donesenom rješenju AZTN-a: https://www.aztn.hr/provedba-zntp-a-aztn-kaznio-ntl-d-o-o-iz-sesveta-zbog-nametanja-nepostenih-trgovackih-praksi-s-ukupno-800-tisuca-kuna/.

Cjeloviti tekst rješenja bez poslovnih tajni objavljen je na mrežnoj stranici AZTN-a na poveznici: https://www.aztn.hr/ea/wp-content/uploads/2019/06/UPI-034-032018-04003-1.pdf. **a**

AZTN odobrio koncentraciju CME Media i RTL Hrvatska

AZTN je ocijenio da konkretna koncentracija nema značajan učinak na tržišno natjecanje, budući se njome ne stvara novi niti jača postojeći vladajući položaj sudionika koncentracije na tržištu

Agencija za zaštitu tržišnog natjecanja je 27. svibnja 2022. godine odobrila na prvoj razini namjeru provedbe koncentracije koja nastaje stjecanjem izravne kontrole na trajnoj osnovi poduzetnika CME Media nad poduzetnikom RTL Hrvatska.

AZTN je ocijenio da konkretna koncentracija nema značajan učinak na tržišno natjecanje, budući se njome ne stvara novi niti jača postojeći vladajući položaj sudionika koncentracije na tržištu. Tijekom ocjenjivanja koncentracije, AZTN je posebnu pozornost obratio na tržište televizijskog oglašavanja.

U predmetnom slučaju riječ je o prijavi namjere provedbe koncentracije koja nastaje stjecanjem izravne kontrole na trajnoj osnovi poduzetnika CME nad RTL-om.

Riječ je o horizontalnoj koncentraciji koja se odnosi na područje medija. CME nije prisutan na mjerodavnim tržištima u RH, a ovom koncentracijom će preuzeti poziciju RTL-a te neće doći do promjene u strukturi tržišta. Budući da se predmetna koncentracija odnosi na područje medija na koju se primjenjuju i propisi o elektroničkim medijima, AZTN je donio ovu odluku nakon što je Agencija za elektroničke medije 28. travnja 2022. godine donijela mišljenje kako provedbom ove koncentracije ne dolazi do kršenja odredbi u smislu odredbi Zakona o elektroničkim medijima.

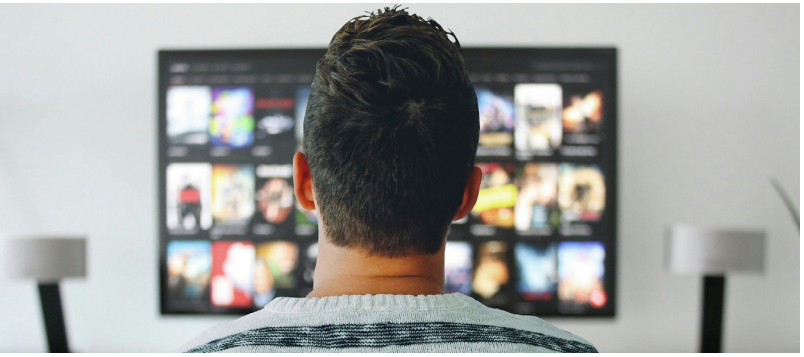

Prema zaprimljenim podacima i dokumentaciji iz prijave koncentracije utvrđeno je kako će provedba koncentracije imati učinak na mjerodavnim tržištima pružanja usluga televizijskih kanala na veliko, pružanja usluga televizijskih kanala na malo, stjecanja (iskorištavanja) audiovizualnoga televizijskog sadržaja, televizijskog oglašavanja, oglašavanja na internetu (elektroničke publikacije) i tržištu naklade elektroničkih publikacija (internetski portali), sve na teritoriju RH. **a**

Aktivnosti u okviru organizacije za gospodarsku suradnju i razvoj (OECD)

U svibnju i lipnju predstavnici AZTN-a sudjelovali su na seminarima i sastancima u okviru nekoliko OECD-ovih tijela odnosno inicijativa

Pošteni tržišni uvjeti za konkurentnost u jadranskoj regiji

Predstavnik OECD-a, g. Hendrik Bosshamer sastao se 7. lipnja s predsjednicom Vijeća AZTN-a, dr.sc. Mirtom Kapural i predstavnicima Odjela za međunarodnu i europsku suradnju, Branimirom Kovačević i Sandijem Valentincem, kako bi predstavio ovaj projekt koji OECD provodi uz podršku i financiranje Siemensa (Siemens Integrity Initiative). Već nekoliko godina AZTN sudjeluje u ovom projektu čiji su ciljevi:

- Podići svijest o standardima OECD-a i dobrim praksama borbe protiv korupcije, integriteta i poštenog natjecanja za konkurentnost s vladama, poslovnim subjektima i civilnim društvom;
- Izgraditi kapacitete i poticati provedbu konkretnih preporuka OECD-a u pogledu transparentnosti i učinkovitosti tijela za borbu protiv korupcije i tržišno natjecanje;
- Promicati najnovija saznanja o međunarodnim standardima i praksi u području borbe protiv korupcije i integriteta za konkurentnost u akademskim kurikulumima.

Kako bi se ostvarili ovi ciljevi, ovaj višegodišnji projekt poslovnog integriteta podržava stvaranje jednakih uvjeta i poštenih tržišnih uvjeta u Hrvatskoj, Srbiji i Bosni i Hercegovini kako bi se povećala konkurentnost i integritet na održiv i uključiv način. Projekt namjerava okupiti vladine dužnosnike, predstavnike poslovnih subjekata, civilno društvo i akademsku zajednicu kako bi formirali "kolektivnu akciju" za rješavanje nedostataka specifičnih za pojedinu zemlju primjenom međunarodnih standarda.

Sastanci OECD-ovog Odbora za tržišno natjecanje

Predstavnici AZTN-a, članica Vijeća Ljiljana Pavlic, glavni ekonomist Ivan Ante Ivanda i voditeljica Odjela za međunarodnu i europsku suradnju Branimira Kovačević, sudjeluju na sastancima OECD-ovog Odbora za tržišno natjecanje od 20. do 24. lipnja, dok predsjednica Vijeća dr.sc. Mirta Kapural sudjeluje s pisanim radom na temu privremenih mjera u provedbi prava tržišnog natjecanja. Također, za potrebe sastanaka izrađeno je redovno Godišnje izvješće o radu AZTN-a u protekloj godini. Na marginama sastanaka OECD-ovog Odbora, gdje AZTN redovno sudjeluje zahvaljujući svojem statusu sudionika koji je stekla u lipnju 2016. godine, gđa. Pavlic će se susresti s predstavnicima OECD-a radi razgovora o aktivnostima i ulozi AZTN-a u procesu pregovora za hrvatsko članstvo u ovoj organizaciji.

Borba protiv transnacionalnog podmićivanja u Hrvatskoj - Procjena pravnog i političkog okvira

Predstavnica AZTN-a, članica Vijeća Ljiljana Pavlic, sudjelovala na radionicama na kojima su predstavnici OECD-a predstavili nalaze i preporuke izvješća "Borba protiv transnacionalnog podmićivanja u Hrvatskoj - Procjena pravnog i političkog okvira". Ovo izvješće ocjenjuje hrvatski pravni i politički okvir za borbu protiv transnacionalnog podmićivanja na temelju kriterija koji se primjenjuju na zemlje koje traže pristup Konvenciji OECD-a o borbi protiv podmićivanja stranih javnih dužnosnika u međunarodnim poslovnim transakcijama. Izvješće analizira hrvatsko kazneno zakonodavstvo i sankcije koje se primjenjuju na fizičke i pravne osobe koje počine kazneno djelo podmićivanja. Također se ispituje hrvatski uspjeh u istrazi i procesuiranju korupcijskih kaznenih djela te cjelokupni okvir provedbe zakona. Uz to se ispituju pravila o međunarodnoj suradnji, kao što su uzajamna pravna pomoć i izručenje, te porezno nepriznavanje odbitka mita. Za svako područje analize izvješće identificira područja za poboljšanje i daje preporuke. Na radionicama održanima u Zagrebu od 18 do 19. svibnja raspravljalo se o najboljim međunarodnim praksama za provedbu preporuka Izvješća, kao i općenito o borbi protiv domaćeg i transnacionalnog mita, a radi mobiliziranja podrške širokog spektra hrvatskih dionika i provedbe reformi. Ove radionice dio su projekta "Podizanje svijesti i standarda borbe protiv mita u međunarodnim poslovnim transakcijama", financiranog iz Programa potpore strukturnim reformama Europske unije, koji zajednički provode Ministarstvo pravosuđa i uprave RH, Europska komisija i OECD. a

! AZTN domaćin OECD-ovog seminara

U rujnu ove godine AZTN će biti domaćin OECD-ovog seminara na temu digitalnih tržišta, koji će okupiti predstavnike zemalja sudionica OECD-ovog regionalnog centra u Budimpešti.

AZTN u HUP-u

U cilju informiranja poduzetnika, Agencija za zaštitu tržišnog natjecanja nastavila je sa svojim aktivnostima promicanja znanja o tržišnom natjecanju i nepoštenim trgovačkim praksama s tri radionice koje su nedavno održane za članice Hrvatske udruge poslodavaca.

Stručnjaci AZTN-a prenijeli su znanja o temeljima prava tržišnog natjecanja, nadležnostima AZTN-a, zabranjenim sporazumima udruženja poduzetnika i važnosti usklađenja poslovanja poduzetnika s propisima o tržišnom natjecanju.

Također, tema su bili i sporazumi o cijenama i zlouporaba vladajućeg položaja cjenovnom diskriminacijom, pretjeranim i predatorskim cijenama. Konačno, radionica o nepoštenim trgovačkim praksama u lancu opskrbe hranom komentirala je dosadašnje učinke zakona i do sada utvrđene povrede i poslovanju trgovaca, otkupljivača ili prerađivača.

Dodatno je objasnila novele zakona u smislu praga utvrđivanja značajne pregovaračke snage, obveznog sadržaja ugovora, postupka pred AZTN-om, sudske kontrole i novčanih kazni. a

AZTN i AEM

Dr.sc. Mirta Kapural, dipl. iur., predsjednica Vijeća AZTN-a, je na poziv Agencije za elektroničke medije 8. lipnja u hotelu Sheraton, održala predavanje o medijskim koncentracijama i pravu tržišnog natjecanja, podjeli nadležnosti između AZTN-a i AEM-a primjenom sektorskih propisa (Zakona o elektroničkim medijima i Zakona o medijima).

Predavanje je bilo namijenjeno kolegama sa Kosova, iz Neovisne Komisije za medije Kosova. a

AZTN u HGK

Dr.sc. Mirta Kapural, dipl.iur., predsjednica Vijeća AZTN-a i gđa. Vesna Patrlj, zamjenica predsjednice Vijeća, održale su 7. lipnja radionicu u Hrvatskoj gospodarskoj komori. Tema radionice su bile relevantne izmjene ZZTN-a u odnosu na AZTN te izmjene u odnosu na sam postupak i sankcioniranje, uvođenje nagodba, kažnjavanje udruženja te dnevne kazne. a

Apple ispunio zahtjeve u Nizozemskoj

Globalni tehnološki div Apple promijenio je uvjete u svom App Storeu slijedom odluke nizozemske agencije za zaštitu potrošača i tržišta (ACM) iz prosinca 2021. godine dopuštajući različite načine plaćanja za nizozemske pružatelje aplikacija za upoznavanje. ACM je 2019. godine pokrenuo postupak utvrđivanja zlouporabe vladajućeg položaja Appleovog App Storea, posebno usredotočujući se na nizozemske aplikacije za vijesti, prije nego što je fokus preusmjeren na internetske aplikacije za upoznavanje, zbog otkrivenih dokaza tijekom postupka. Appleu je naloženo da prilagodi "nerazumne uvjete" u App Storeu u roku od dva mjeseca uz periodičnu kaznu koja je u konačnici iznosila 50 milijuna eura.

Donedavno su kupci aplikacija za upoznavanje mogli plaćati samo načinom plaćanja koji je nametnuo Apple. Prema ACM-ovom mišljenju, Apple je takvim postupanjima zlorabio svoj vladajući položaj. "U digitalnom gospodarstvu moćni poduzetnici imaju posebnu odgovornost održavati tržište poštenim i otvorenim. Apple je izbjegao tu odgovornost i zloupotrijebio svoj vladajući položaj u odnosu na pružatelje aplikacija za upoznavanje. Drago nam je da je Apple konačno uskladio svoje uvjete s europskim i nizozemskim pravilima tržišnog natjecanja. To pružateljima aplikacija nudi više mogućnosti za natjecanje, a i potrošači će u konačnici također osjetiti prednosti", izjavio je čelnik ACM-a Martijn Snoep. a

Kazna češkom udruženju škola jezika zbog namještanja cijena

Češki ured za zaštitu tržišnog natjecanja (UOHS) izrekao je kaznu od 9,12 milijuna čeških kruna (0,36 milijuna eura) Udruženju škola stranih jezika zbog utvrđivanja minimalnih cijena usluga koje se nude putem javnih natječaja. Udruženje koje broji oko 40 članova odredilo je minimalnu cijenu koja se naplaćuje za jedan sat stranog jezika i natjerala svoje članove da na javnom natječaju za pružanje usluga stranog jezika navode fiksne cijene. Udruženje je fiksiralo cijene barem od druge polovice 2017. godine i čak je povećalo minimalnu cijenu tijekom 2018. godine. Nadalje, udruženje je na svojim sjednicama redovito raspravljalo o minimalnim cijenama i pazilo da se članovi pridržavaju fiksnih cijena. "Poslovna udruženja ne smiju djelovati kao platforme za određivanje cijena roba ili usluga. Takvo postupanje ima vrlo sličan učinak kao i kartelni sporazumi", izjavio je Kamil Nejezchleb iz UOHS-a. Ovo je prvi put da je UOHS izračunao iznos kazne na temelju godišnjeg prometa članova udruženja – od preko 900 milijuna CZK – i izrekao kaznu u iznosu od 10% tog prometa. UOHS navodi da je izmjenama Zakona o tržišnom natjecanju iz 2018. godine dobio ovlast za obračun kazni na temelju prometa članova udruženja jer je promet udruženja obično prilično nizak, pa kazne nemaju odvraćajući učinak. Osim novčane kazne, udruženje je dužno u roku od 30 dana obavijestiti sve svoje članove o odluci UOHS-a. a

Njemačka agencija kaznila građevinske poduzetnike zbog zabranjenih sporazuma u javnoj nabavi

Njemački Bundeskartellamt kaznio je građevinske poduzetnike Dillinger Hütte i Hochtief Solutions s ukupno 12,5 milijuna eura zbog kartela koji je djelovao od početka 2010. do ožujka 2014. godine, a uključivao je vertikalne i horizontalne komponente dogovora.

Ovo je prvi put da je njemačko tijelo za zaštitu tržišnog natjecanja otkrilo kartel u kojem su i ponuditelj i naručitelj u postupku javne nabave bili uključeni u protutržišno postupanje. Ova je predmet pokazao da se ne samo ponuđači, već i uključeni naručitelji mogu suočiti s visokim novčanim kaznama za takvu povredu, izjavio je čelnik Bundeskartellamta Andreas Mundt. Postupak je pokrenut 2017. godine na temelju dojava tijela iz Saarlanda. Novčane kazne izrečene Dillinger Hütteu rezultat su postupka nagodbe, dok je poduzetnik Hochtief uložio žalbu na odluku Bundeskartellamta Višem regionalnom sudu u Düsseldorfu. Oba su poduzetnika bila podnijela zahtjeve za oslobađanje od kazne, te su

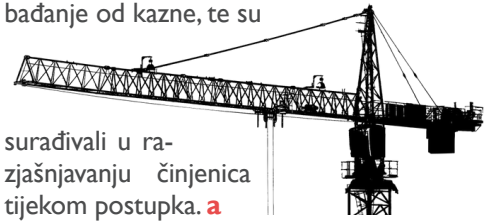

surađivali u razjašnjavanju činjenica tijekom postupka. a

Odluke AZTN-a u svibnju i lipnju 2022.

- Ministarstvo mora, prometa i infrastrukture - Nacrt prijedloga Zakona o elektroničkim komunikacijama, s Nacrtom konačnog prijedloga zakona - Mišljenje
- Ministarstvo financija - Obrazac naknadne procjene učinaka propisa za Zakon o dopuni Zakona o provedbi ovrhe na novčanim sredstvima („Narodne novine“, br. 47/20.) - Mišljenje
- AZTN protiv Dukom Plin d.o.o., Dugo Selo - temeljem inicijative g. (…) - radi zlouporabe vladajućeg položaja - Rješenje o odbacivanju inicijative
- CME Media Enterprises B.V., Amsterdam, Nizozemska i RTL Hrvatska d.o.o., Zagreb - Ocjena dopuštenosti koncentracije na I. razini
- GRAD KUTINA i MOSLAVAČKI LIST d.o.o., Kutina - Ocjena dopuštenosti koncentracije na I. razini

Agencija za zaštitu tržišnog natjecanja
Savska cesta 41, 10000 Zagreb, Hrvatska,
tel.: +385 1 617 64 48,
www.aztn.hr, agencija.ztn@aztn.gov.hr

Vjekoslava Belovari,
prof., voditeljica Odjela za Komunikacije
vjekoslava.belovari@aztn.gov.hr

mr.sc. Branimira Kovačević, voditeljica
Odjela za međunarodnu i europsku suradnju
branimira.kovacevic@aztn.gov.hr

Tatjana Jakovljević, prof., univ.spec.eur.st.,
samostalna savjetnica, Odjel za komunikacije
tatjana.jakovljevic@aztn.gov.hr

Sandi Valentinc, mag. oec., samostalni savjetnik,
Odjel za međunarodnu i europsku suradnju
sandi.valentinc@aztn.gov.hr